

嘉義縣政府 函

地址：61249嘉義縣太保市祥和一路東段1號

承辦人：約用人員 劉惠美

電話：05-3620123分機8306

電子信箱：heimei1009@mail.cyhg.gov.tw

受文者：社團法人中華民國諮商心理師公會全國聯合會

發文日期：中華民國115年5月14日

發文字號：府教學特字第1150126867號

速別：普通件

密等及解密條件或保密期限：

附件：如主旨 (376500000A_1150126867_ATTACH1.docx、
376500000A_1150126867_ATTACH2.jpg)

主旨：檢送本府辦理「嘉義縣學生輔導諮商中心115年度第3次專任專業輔導人員(含偏遠地區學校)甄選簡章」，請協助轉知公告，請查照。

說明：

- 一、依據高級中等以下學校及各該主管機關專業輔導人員設置辦法辦理。
- 二、本次甄選類別與名額：
 - (一)極偏遠地區諮商心理師/臨床心理師1名(公告第3次)
 - (二)極偏遠地區社會工作師1名(公告第3次)。
- 三、報名時間：即日起至115年6月18日(星期四)截止，一律採郵寄報名，以郵戳為憑。
- 四、報名資料請以掛號寄送至：612嘉義縣太保市祥和一路東段1號「嘉義縣政府教育處學生事務及特殊教育科收」，郵件封面加註「參加甄選專任專業輔導人員報名資料」，洽詢電話：05-3620123分機8306。



五、甄選日期、地點：

(一)甄選日期：115年6月25日(星期四)上午9時。

(二)甄選地點：嘉義縣學生輔導諮商中心視聽議室（地址：
613嘉義縣朴子市山通路7號4樓、電話：05-
2949193）。

六、錄取公告：甄選後3週將公告於「嘉義縣學生輔導諮商中心」並電話通知正取人員，如甄選作業時間不及，得順延錄取公告日期。

七、其餘事項請逕至嘉義縣學生輔導諮商中心網站

<http://counseling.cyc.edu.tw/>，詳見甄選簡章或洽詢電話：05-3620123分機8306。

正本：各縣市政府（含各直轄市及金門、連江兩縣）（嘉義縣政府除外）、社團法人中華民國諮商心理師公會全國聯合會、中華民國臨床心理師公會全國聯合會、中華民國社會工作師公會全國聯合會、嘉義市諮商心理師公會、社團法人台南市諮商心理師公會、高雄市諮商心理師公會、社團法人嘉義市社會工作師公會、臺南市社會工作師公會、國立臺灣大學、國立政治大學、國立清華大學、國立成功大學、國立臺灣師範大學、國立彰化師範大學、國立高雄師範大學、國立中正大學、國立臺北大學、國立東華大學、國立暨南國際大學、國立嘉義大學、國立屏東科技大學、國立臺南大學、國立臺北教育大學、國立臺中教育大學、國立臺北護理健康大學、國立金門大學、國立屏東大學、東海大學、輔仁大學學校財團法人輔仁大學、東吳大學、淡江大學、中國文化大學、靜宜大學、世新大學、銘傳大學、實踐大學、朝陽科技大學、高雄醫學大學、嘉藥學校財團法人嘉南藥理大學、慈濟學校財團法人慈濟大學、中山醫學大學、長榮大學、玄奘大學、大仁科技大學、亞洲大學、佛光大學、廣亞學校財團法人育達科技大學、美和學校財團法人美和科技大學、台北海洋學校財團法人台北海洋科技大學、臺北市立大學、中原大學、長庚大學、南華大學

副本：嘉義縣政府教育處學生事務及特殊教育科

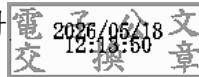

嘉義縣政府 115 年度嘉義縣學生輔導諮商中心

第三次專任專業輔導人員甄選

甄選簡章

壹、依據：

- 一、 國民教育法第十條、學生輔導法第十一條、偏遠地區學校教育發展條例第十一條第五項。
- 二、 高級中等以下學校及各該主管機關專業輔導人員設置辦法。
- 三、 教育部國民及學前教育署補助高級中等以下學校及直轄市與縣(市)政府設置專業輔導人員實施要點。
- 四、 聘用人員聘用條例、行政院暨所屬機關約僱人員僱用辦法。

貳、報名資格及工作性質

一、 具備以下資格之一者：

(一)諮商心理師或臨床心理師：

- (1) 須經專門職業及技術人員高等考試及格，並領有本國諮商心理師或臨床心理師證書。
- (2) 得應諮商心理師、臨床心理師考試，具備諮商心理師、臨床心理師應考資格者。

(二)社會工作師：

- (1) 須經專門職業及技術人員高等考試及格，並領有本國社會工作師證書。
- (2) 中華民國國民於公立、依法立案之私立專科以上學校或符合教育部採認規定之國外專科以上學校社會工作相關科、系、組、所、學位學程畢業，曾修習社會工作(福利)實習或實地工作學分，並修畢五領域十五學科，每學科至多採計三學分，總計達四十五學分以上課程，領有畢業證書與修課證明文件者，具備社會工作師應考資格者。

二、工作性質

- (一)學生及幼兒學習權益之維護及學習適應之促進。
- (二)學生及幼兒與其家庭、社會環境之評估及協助。
- (三)學生及幼兒之心理評估、輔導諮商及資源轉介服務。
- (四)教育人員、教保服務人員、父母、監護人或其他實際照顧學生與幼兒之人，其輔導學生與幼兒之專業諮詢及協助。

(五)學校及幼兒園輔導諮詢服務之提供。

(六)其他由學校主管機關指派與學生及幼兒輔導或兒童少年保護相關之工作。

(七)協助規劃辦理輔導專業知能研習活動。

(八)接受嘉義縣政府(以下簡稱本府)之督導及統籌調派，協助學生輔導工作。

依據「高級中等以下學校及各該主管機關專業輔導人員設置辦法」第十七條第三項

規定：第三條第一項之專業輔導人員除前項服務內容外，並應辦理下列事項：

1、因應偏遠地區學生輔導需求，結合學校輔導人力及社區資源，提供學生及家庭必要之服務。

2、協助學校辦理偏遠地區學校教育發展條例第十三條相關事務。

三、服務區域和駐點學校：如下表

(一)一般區域：主責區域外，其餘由中心主任或督導指派

(二)偏鄉區域：以偏遠學校為主，如下表

分區	編號	鄉鎮	類別	服務區域(學校)	服務地點/駐點學校
第四區	P	阿里山鄉	極偏遠地區- 諮商心理師/ 臨床心理師	國中：阿里山國中小(國中部) 國小：達邦(含里佳分校)、十字、香林、阿里山國中小(國小部)	阿里山國中小
第五區	S	大埔鄉 阿里山鄉	極偏遠地區- 社會工作師	國中:大埔國中小(國中部) 國小:大埔國中小(國小部)；新美、茶山、山美	大埔國中小
總計					共 2 位

(三)規則

經錄取之專業輔導人員，由教育處所轄嘉義縣學生輔導諮商中心統籌規劃服務學校及服務區域(如上示)，依錄取名次及參考所填之志願序，由教育處依業務需要統籌調派人力配置。

參、甄選類別及名額

區域別	類別	職稱	錄取名額	駐點學校(單位)	公告次數
極偏遠地區 學校	社會工作師	約聘專任專業 輔導人員	1	大埔鄉大埔國中小	第3次
	諮商心理師/ 臨床心理師	約聘專任專業 輔導人員	1	阿里山鄉阿里山國中小	第3次
共計			3名		

肆、報名程序

一、報名起迄日期

(一)報名日期

倘第一次甄選未通過或無人報名、甄選未足額，將續辦第二次甄選，並公告尚餘缺額；倘第一次已足額甄選，則不辦理第二次甄選，以此類推，實際報名收件與辦理甄選日期將於「嘉義縣學生輔導諮商中心」及「嘉義縣教育資訊網」(網址：<http://www.cyc.edu.tw/>)
網站公告。

第三次報名日期	即日起至甄選日期前一週(115年6月18日)截止
---------	--------------------------

(二)報名方式:

- 1.報名資料請以掛號寄送至「嘉義縣政府教育處學生事務及特殊教育科 劉小姐 收」(收件地址：612 嘉義縣太保市祥和一路東段1號)，郵件封面加註「參加甄選專任專業輔導人員報名資料」，洽詢電話：05-3620123 分機 8306 或 05-2949193。
- 2.一律採郵寄報名，以郵戳為憑，逾期恕不受理。

二、報名繳交表件

(一)書面資料乙式各3份，以A4規格、平裝、左側裝訂加封面，影本資料請加註與正本相符無訛並簽名；表件如下：

- 1.報名表(包含照片、手機、E-mail、通訊地址、戶籍地址等)【附表一】。
- 2.自傳(內文一律14號標楷體繕打列印，以含從事學校專業輔導工作動機及理念、個人諮商或輔導專長、個案輔導案例故事等尤佳)【附表二】。
- 3.公務人員簡式履歷表。【附表三】
- 4.(臨床)諮商心理師或社會工作師考試及格證書與專業證書。
- 5.畢業證書、成績單(請附上與報考資格相符之相關資料)。
- 6.其他足以證明相關輔導經驗之證明(如公立機關(構)及政府立案之兒童及少年社會福利機構，且從事學校輔導或兒童及少年之諮商、輔導工作實務工作相關資料供評審委員參閱。

三、繳交上述證件之影本，無論錄取與否概不退還證件書表檢附不齊備者，不予受理報名亦不退件。

伍、甄選事宜

一、甄選日期、時間及地點

(一) 甄選日期：115 年 6 月 25 日 (星期四)上午 9 時 00 分。

(二) 甄選地點：嘉義縣學生輔導諮商中心會議室。

(地址：613 嘉義縣朴子市山通路 7 號 4 樓、電話：05-2949193)。

二、甄選方式：

(一) 書面資料審查佔 20%：如【附表四】報名檢核表應備之資料。

(二) 實務演練佔 40%：綜合兒童青少年保護或輔導工作推展時可能發生的問題，分別提供模擬個案背景資料及來談者的期待，由考生隨機抽題，經試前準備 5 分鐘後，與模擬對談對象進行晤談(10 分鐘)，再由考試委員針對演練過程進行提問(15 分鐘)。

(三) 口試佔 40%：校園問題處遇、系統連結、兒童青少年保護或輔導工作等專業素養為內容。由主考人員分別提問，約 15 分鐘。

陸、錄取公告及報到

一、總成績未達 70 分不予錄取，並依分數高低依序錄取報名甄選人員；甄選成績相同時，以「實務演練」、「口試」及「書面資料審查」成績之高低比序錄取。

二、甄選後三週將公告於「嘉義縣學生輔導諮商中心」(網址：<http://counseling.cyc.edu.tw/>)，並電話通知正取人員，備取人員或未錄取人員將不再另行通知，如甄選作業時間不及，得順延錄取公告日期。

三、報到時間將另行電話通知，於本府人事處(嘉義縣政府 3 樓)、教育處轄屬嘉義縣學生輔導諮商中心(嘉義縣朴子市山通路 7 號 4 樓)辦理報到及簽約事宜，完成報到者當日正式起薪，正取人員未能依通知完成簽約程序，則以備取人員依序遞補通知簽約，備取人員以完成報到及簽約手續之日起薪。

四、報到時，請攜帶身分證影本、大頭照相片電子檔、臺灣銀行帳戶影本、自然人憑證及私章至報到地點完成報到手續，屆時未到者視同放棄，不得異議。

柒、聘用方式及待遇：

一、專任專業輔導人員薪資，以契約訂定，其基準如下(比照「聘用人員比照分類職位公務

人員俸點支給報酬標準表」、「嘉義縣學生輔導諮商中心約聘人員聘僱報酬薪點及年薪
限度晉級預計表」)：

(一)諮商心理師/臨床心理師：

1. 中心諮商心理師/臨床心理師：以相當六等四階328薪點支薪基準起用之。
2. 一般偏鄉地區諮商心理師/臨床心理師：以相當六等五階344薪點支薪基準起用之。
3. 極偏遠地區諮商心理師/臨床心理師：以相當六等六階360薪點支薪基準起用之。

(二)社會工作師：

1. 中心社會工作師：學士以相當六等三階312薪點支薪基準起用之，碩士以相當六等四階328薪點支薪基準起用。
2. 一般偏遠地區社會工作師：學士以相當六等四階328薪點支薪基準起用之，碩士以相當六等五階344薪點支薪基準起用。
3. 極偏遠地區社會工作師：學士以相當六等五階344薪點支薪基準起用之，碩士以相當六等六階360薪點支薪基準起用。

二、實務工作年資採計及晉級：

(一) 實務工作年資之採計，以該類人員取得證照並到職後下年度可提出相關證明申請，若為內部轉任則可當年度先行採認，採計標準：

1. 以服務於公立機關(構)、公私立學校、醫療機構與政府立案之社會福利機構或團體，並專任從事學校輔導或兒童及少年之諮商、社會工作年資為限，與現職職務等級相當、工作性質相近及服務成績優良之完整年度年資為原則，最高採計三年至七等七階為限。
2. 以服務於中央補助直轄市縣(市)政府所設置學生輔導諮商中心或教育部學生輔導諮商中心設置要點聘用之專業輔導人員，並專任從事學校輔導或兒童及少年之諮商、社會工作年資為限，與現職職務等級相當、工作性質相近及服務成績優良之完整年度年資為原則，最高採計至七等七階為限。

(二) 入職完整年度年資一年並考核成績甲等可晉級一階，最高可晉級至七等七階。

捌、聘期與督導考核：

- 一、本年度專任專業輔導人員聘期，自報到日起至115年12月31日止，續聘與否視考核情形及經費來源而定。
- 二、受聘專任專業輔導人員接受本府業務督導，定期參加督導、行政等相關會議。
- 三、依規定於年終辦理專任專業輔導人員績效評核。

玖、進修與在職訓練：

- 一、新聘專任專業輔導人員，於到職後三個月內應接受基礎培訓課程至少四十小時，內容

應包括服務內容、教育專業、輔導專業、網絡合作及相關法令等。

二、專任專業輔導人員，每年應接受在職進修課程至少十八小時，在職進修課程，以直轄市、縣(市)政府、大學校院、相關專業公會學會或推展社政輔導之機構、團體辦理且與業務相關者為限。

三、偏遠地區之專任專業輔導人員皆於錄取報到後，應於嘉義縣學生輔導諮商中心進行職前訓練。

拾、附則：

- 一、本項計畫經費由教育部補助，若經費未能通過時則不予聘用，或若經費減少時，依錄取順序通知聘任，另本計畫停止或結束時，本次甄選錄取人員應立即無條件解聘。
- 二、本甄選相關訊息公告於「嘉義縣教育資訊網」、「嘉義縣學生輔導諮商中心」及「行政院人事行政總處事求人」等網站。
- 三、依「高級中等以下學校及各該主管機關專業輔導人員設置辦法」第九條規定，專業輔導人員有下列各款情形之一者，學校或各該主管機關應予解聘，且終身不得聘用為專業輔導人員：
 - (一)動員戡亂時期終止後，犯內亂、外患罪，經有罪判決確定。
 - (二)服公務，因貪污行為經有罪判決確定。
 - (三)犯性侵害犯罪防治法第二條第一項所定之罪，經有罪判決確定。
 - (四)經學校或各該主管機關性別平等教育委員會或依法組成之相關委員會調查確認有性 侵害行為屬實。
 - (五)經學校或各該主管機關性別平等教育委員會或依法組成之相關委員會調查確認有性騷擾或性霸凌行為，有解聘及終身不得聘用為專業輔導人員之必要。
 - (六)受兒童及少年性剝削防制條例規定處罰，或受性騷擾防治法第二十條或第二十五條規定處罰，經學校或各該主管機關性別平等教育委員會確認，有解聘及終身不得聘用為專業輔導人員之必要。
 - (七)經各級社政主管機關依兒童及少年福利與權益保障法第九十七條規定處罰，並經學校或各該主管機關考績委員會或相關委員會確認，有解聘及終身不得聘用為專業輔導人員之必要。
 - (八)知悉服務學校發生疑似校園性侵害事件，未依性別平等教育法規定通報，致再度發生校園性侵害事件；或偽造、變造、湮滅或隱匿他人所犯校園性侵害事件之證據，經學校或各該主管機關查證屬實。
 - (九)偽造、變造或湮滅他人所犯校園毒品危害事件之證據，經學校或各該主管機關查證屬實。
 - (十)體罰或霸凌學生，造成其身心嚴重侵害。
 - (十一)行為違反相關法規，經學校或各該主管機關查證屬實，有解聘及終身不得聘用為專業輔導人員之必要。
 - (十二)專業輔導人員有前項第一款至第六款規定情形之一者，免經學校或各該主管機關考績委員會或相關委員會審議，予以解聘。 專業輔導人員有第一項第七款至第十一款規定情形之一者，應經學校或各該主管機關考績委員會或相關委員會審議通過，予以解聘。
- 四、其他應注意事項：遇天然災害為人力所不能抗拒而需延期時，依通知或網站公告日期另行應試。

拾壹、本簡章經陳核後公布實施

**嘉義縣政府 115 年度嘉義縣學生輔導諮商中心專任專業輔導人員
甄選報名表**

甄選編號：

甄選類別	<input type="checkbox"/> 極偏遠地區—社會工作師		<input type="checkbox"/> 極偏遠地區—臨床心理師、諮商心理師	
志願選填 (請依志願填入數字)	編號 S _____		編號 P _____	
請對照簡章第 2 頁，請勾選甄選類別及填寫優先順位 1(若符合兩種身分資格者)。				
姓名		性別	<input type="checkbox"/> 男 <input type="checkbox"/> 女	
連絡電話	手機：		請自行黏貼最近 1 年內 正面脫帽半身相片(背面 請書寫姓名及甄選類別)	
	(H)：	(O)：		
身分證統一編號		生日		
通訊地址	□□□□□			
戶籍地址	□□□□□	E-mail		
學歷	畢業學校及科系			
	(請填寫甄選類別相關 最高學歷及學位 ，大學以上學歷者，請詳列大學及研究所學歷資料)			
	學校	系(科)/研究所	學位	年 月 日畢業(肄業)
	學校	系(科)/研究所	學位	年 月 日畢業(肄業)
專業證照	證照名稱		發照機構	證照號碼
相關工作經歷	工作單位	職稱	工作內容	起迄時間
				自 年 月至 年 月
				自 年 月至 年 月
相關訓練	訓練單位	訓練名稱	訓練內容	起迄時間
				自 年 月至 年 月
				自 年 月至 年 月
請自行黏貼新式身分證影本 註明僅供身分查驗使用 (正面)			請自行黏貼新式身分證影本 註明僅供身分查驗使用 (背面)	

- 1、本表各欄請用電腦打字或原子筆正楷填寫，並請自行貼妥照片、新式身分證影本及簽章，「相關工作經歷」及「相關訓練」欄位如列數不足請自行增列。
 - 2、本表除「甄選編號」、「試務人員檢核」及「書面資料審查結果」由試務工作人員填寫外，相關工作經驗及相關訓練如無請填「無」外，其餘各欄位務請填寫完整。
- *本甄選不接受報名截止日後補件，請甄選人於報名表件寄出前再次確認報名表件及應備文件是否齊全，相關規定請詳閱簡章內容，以確保本身權益。

報名甄選簽名： _____ 填表日期： 年 月 日

專 門 職 業 及 技 術 人 員 資 格 或 檢 覈

考試或檢覈及格證書

專業證照

年 度	類 科	生效日期			日期文號	核發機關	日期文號
		年	月	日			

專 長 及 語 言 能 力

一、證照

專長項目	證照名稱	生效日期			證件日期文號	認證機關	專長描述
		年	月	日			

二、語言能力

語言類別	測驗名稱	測驗日期	證件日期文號	認證機關	檢定成績	備註

兵

役

役 別	軍 種	官(兵)科
退 伍 軍 階	服 役 期 間	起： 年 月 日 迄： 年 月 日 退伍令 字 號

身心障礙註記

原住民族註記

種類	等級	身分別	族別

填表說明

- 一、本表依公務人員任用法施行細則第 29 條規定訂定，係屬正式公文書，並依公務人員任用法施行細則第 22 條第 1 項及個人資料保護法規定，蒐集、處理及利用各欄填載包含中英文姓名、國民身分證統一編號等個人資料，供公務人員送審之用。填表人務必依照規定親自據實填寫，字跡工整，如由他人填寫或由電腦列印者，須由本人親自簽名或蓋章，如有不實情事者，自負全責。
- 二、本(簡式)表適用對象：初次任職公務人員送審時應填具之公務人員履歷表僅須填寫個人之基本資料者。若不敷填寫者，仍請使用一般公務人員履歷表。
- 三、本表各項目欄內之數字使用，請依行政院「公文書橫式書寫數字使用原則」填寫，並一律以「民國」表示年代。
- 四、「學歷」項：
 - (一)填寫範圍以接受國內外正規學制教育已畢業，或結(肄)業並具有證明文件為限，至少須填 1 筆最高畢業學歷，惟大學以上畢(結、肄)業學歷有數個時，則依修業順序逐筆填寫。國外學歷並依「國外學歷查證(驗)及認定作業要點」查證認定後登錄。初任公職者，以勾選「已畢業」之學歷為限，肄業及結業之學歷，毋須勾選。
 - (二)「教育程度(學位)」欄，請依下列分類選填：

10 國小	21 國(初)中	22 初職	23 簡易師範	31 高中	32 高職	33
師範	41 二專	42 三專	43 五專	44 六年制醫專(舊制)		50
大學(含軍校、警校取得學士學位者)	51 二技	52 四技	60 碩士			70

博士
- 五、「考試」及「專門職業及技術人員資格或檢覈」項：
 - (一)「考試」指考選機關舉辦之各類公職考試及格並取得及格證書者，請按先後順序全部填載，不得遺漏。
 - (二)「類科別」欄，填寫考試及格之職系類科。
 - (三)專門職業及技術人員資格或檢覈之「考試或檢覈及格證書」，指參加專門職業及技術人員考試及格並取得及格證書者，或經考選機關檢覈及(合)格並取得證書者。請按先後順序全部填載，不得遺漏。公職候選人檢覈資格免填。
- 六、「專長及語言能力」項：
 - (一)取得民間證照考試合格資料者，請依年度順序逐筆逐項填寫。
 - (二)專長項目欄，請依下列分類選填：

A001:車輛駕駛；A002:汽車維修；A003:電器維修；A004:冷凍空調維修
A005:烹飪廚藝。

若有其他專長項目僅填專長，不填編號。
 - (三)語言類別欄，包含本國語言及外國語言。
- 七、「兵役」項：
 - (一)凡已服役者均應填寫。
 - (二)「役別」、「軍種」、「官(兵)科」、「退伍軍階」、「服役期間」等請依照退伍令記載填寫。
- 八、「身心障礙註記」之「種類」及「等級」欄，請參考身心障礙證明填寫。「原住民族註記」，以經戶政機關依原住民族別認定辦法完成登記者為限，又「身分別」欄，請填平地或山地。
- 九、本表填表人所填各欄，經各服務機關人事單位查對無訛後，除填表人簽名或蓋章外，機關首長、人事主管及承辦人員 3 欄位，請蓋職章，無職章者請蓋職名章，無職名章者請簽名。
- 十、本表各欄填載資料如有異動，請填表人儘速檢證通知服務機關人事單位更正。

附表四

**嘉義縣政府 115 年度嘉義縣學生輔導諮商中心專任專業輔導人員
甄選報名檢核表**

序號	檢核暨應附資料	自我檢核(■表示)	甄選單位檢核(√表示)
1	檢附填妥之報名表乙式 3 份	<input type="checkbox"/>	<input type="checkbox"/> 已附 <input type="checkbox"/> 未附
2	檢附填妥之自傳乙式 3 份	<input type="checkbox"/>	<input type="checkbox"/> 已附 <input type="checkbox"/> 未附
3	檢附填妥之公務人員簡式履歷表乙式 3 份	<input type="checkbox"/>	<input type="checkbox"/> 已附 <input type="checkbox"/> 未附
4	檢附(臨床)諮商心理師或社會工作師考試及格證書與專業證書乙式 3 份	<input type="checkbox"/>	<input type="checkbox"/> 已附 <input type="checkbox"/> 未附
5	檢附畢業證書、成績單(請附上與報考資格相符之相關資料)乙式 3 份	<input type="checkbox"/>	<input type="checkbox"/> 已附 <input type="checkbox"/> 未附
6	檢附其他足以證明相關輔導經驗之證明乙式 3 份	<input type="checkbox"/>	<input type="checkbox"/> 已附 <input type="checkbox"/> 未附
7	所檢附影本資料已加註與正本相符無訛並簽章	<input type="checkbox"/>	<input type="checkbox"/> 完備 <input type="checkbox"/> 未完備
8	所檢附資料以 A4 規格、平裝、左側裝訂加封面	<input type="checkbox"/>	<input type="checkbox"/> 完備 <input type="checkbox"/> 未完備
9	郵件封面加註「參加甄選專任專業輔導人員報名資料」	<input type="checkbox"/>	<input type="checkbox"/> 完備 <input type="checkbox"/> 未完備

報名甄選簽名： _____

填表說明：

- 1、本檢核表乙式 1 份，不與其他報名書面資料裝訂，請甄選人於「自我檢核」欄勾選。
- 2、報名書面資料乙式 3 份，請分別依序裝訂，順序如下：
 - (1) 報名表
 - (2) 自傳
 - (3) 公務人員簡式履歷表
 - (4) (臨床)諮商心理師或社會工作師考試及格證書與專業證書
 - (5) 畢業證書與成績單(與報考資格相符之相關資料)
 - (6) 相關工作服務證明
 - (7) 其他足以證明相關輔導經驗之證明

書面資料	<input type="checkbox"/> 合格	審查人簽章：
審查結果	<input type="checkbox"/> 不合格，原因：	

嘉義縣學生輔導諮商中心

徵人啟事

有些人的上班路上是紅綠燈，
我們的是雲海、山景跟彎道。

嘉義有些地方，
遠到 Google Map 都會深呼吸。

但沿路會看到
山嵐、夕陽、茶園、超藍的天空，
以及孩子看到你閃亮亮的眼睛💡
山路很彎，
風景很美。

我們想找願意一起同行的夥伴💕
不用會飛，

專業穩穩的就很好。
如果剛好山路不會暈，
那大概就是天選之人了

📌 徵才職缺

◆ 專業輔導人員 (2名)

- 極偏遠地區諮商/臨床心理師 1名
- 極偏遠地區社會工作師 1名

🕒 甄選日期：

115年6月25日(星期四)上午9:00

報名截止：即日起至6月18日(星期四)

(報名截止日為甄選日期前一週)

💰 薪資待遇 (薪點折合率 144.4)

依據中央公告調整薪點與支薪

- 無證照者，以約 42,742 元
- 極偏遠地區(臨床)心理師起薪：約 51,984 元
- 極偏遠地區社工師起薪：
 - 學士：約 49,673 元
 - 碩士：約 51,984 元
- 年度考核甲等，還可逐年晉級！
- 專業輔導人員最高可晉至七等七階
約 61,225 元

🎁 你將擁有的福利與待遇

- ✓ 年終獎金 1.5 個月
- ✓ 國民旅遊卡 + 交通補助 + 年休假
- ✓ 一定年資具休假補助
- ✓ 專業督導與進修機制
- ✓ 完備的專業媒材、書籍
(卡牌、沙遊、桌遊、遊戲治療箱等)
- ✓ 友善、溫暖的團隊，與可愛的同事一起工作

📈 成長與支持

- 📖 每月團隊督導，定期舉辦專業進修研習
- 📖 書籍、媒材經費視需求添購
- ♥ 我們擁有一個充滿愛與支持的工作環境，合作愉快且充滿能量！



詳見簡章請掃 QR 碼

📶 如果你願意傾聽、願意靠近、願意點亮——